日本労働総同盟

労働婦人

三月

NO. 28

Digitized by Google
Original from
UNIVERSITY OF IOWA

勞働組合法を要求せよ!!

◇勞働組合法を即時制定せよ!

◇公約を無視せる金權濱口内閣を糺彈せよ!

◇全勞働階級は勞働組合法獲得の爲に戰へ!

勞働婦人第二十八册目次

◇會合……一
◇總選擧をかへりみて……二
◇勞働グラフ……四
……展望臺……
◇時の問題……八
◇戰線だより……一〇
◇一つの經驗……一四
……歌と詩……
◇旗をかゝげて……一六
◇勞働講座メリー・マカーサー……二〇
……勞働談話室……
◇進む組合旗……二四
……總選擧戰の婦人應援軍……
◇主婦のひかえ……二八
◇種を蒔く……三〇

Digitized by Google
Original from
UNIVERSITY OF IOWA

詩

會合

勝田香月

虚榮と輕薄の處女會を排撃しろ!
名士と有力者と賣名家と手を斷ち切れ!
石炭がらの上で　荒畑の中で　作業服のまゝで　鎌を持つたまゝで
私らは私らのための會合を持たうではないか

研究を重ね討論を試み
私らの爲に作られた歌を歌ひ
私らは何を爲すべきかを
私らは如何に鬪ふべきかを考へやうではないか

それが私らの爲であり
さうして世界の爲であり　人類の幸福の爲であることを
廣く多くの姉妹へ叫びかけようではないか!!

Digitized by Google
Original from UNIVERSITY OF IOWA

總選擧をかへり見て

去る二月二十日に行はれた國會議員總選擧の結果は、無産政黨の議員が、第一回の選擧の八名から五名に減じましたので、無産階級の政治的進出を期待する人達は、等しく失望いたしました。そして、無産黨のかうした不結果は、無産黨があまり幾つにも分れてゐるからだ。だから、直ぐにも無産黨は合同しなければならぬ。と、大分方々で叫ばれ出したのであります。

◆

成る程今回の選擧には無産黨から皆で九十八名もの候補者が立つたのですからその中僅か五名の當選では少いに違ひありません。しかしこの原因が、全部無産黨の對立ばかりにあると言へますでせうか。そして更に無産黨が幾つにも分れてゐる、必然的な、深い理由をも無視して、直ぐ合同せよと言ふ議論が果して正當でありますでせうか？

◆

一體、國民の意志が、選擧によつて最も公正に表示されんがためには、一つには公正な選擧法がなければならぬと同時に、重大な一つの要素は、何と言つても國民の政治的自覺であります。英國のやうに長い間の政

Digitized by Google
Original from
UNIVERSITY OF IOWA

治的訓練のある（婦人に參政權すらある）國に於ては、選擧こそ公正に、國民の總意を示すでありませう。然し、悲しいことに我國の現狀では、未だ〱政治に對する考へが淺くて、代議士を選擧するのと、活動俳優などの人氣投票をするのと、大差のない考へをもつてゐるものが、決して少くはないのであります。

◆

第一回の選擧は、不評判な田中反動內閣のもとに行はれたものでしたから、前に申しました民衆の氣持ちと手傳つて、無產黨は意外な進出をしたのであります。これを標準として、今回の成績を評するのは當らないとも言へるのであります。況して、無產黨の對立は今回に初まつたことでなく、却つて、第一回よりも、多くの對立をした東京五區で一人の當選者を出し、東京六區でも一人を出したと言ふ樣な進出の事實すらあるではありませんか。

◆

無產黨の合同は、必要なことではありますけれども、必要なこと必ずしも可能な事ばかりではありません。日本の無產階級は今までにも合同の苦い經驗をなめて居ります。なんと言ひましても、勞働組合の强い力をもつて、我等の政黨を大きくすることであります。關西の西尾氏、關東の片山氏は、いづれも强大な總同盟の組織の上に、その勝利を獲得したのを見ましても、私どもは、出來ない相談をするよりも、無產政黨の基礎である、勞働組合の充實、擴大を圖る方が大切であります。私どもは、今回の選擧を通じて、社會民主々義の勝利であること、勞働組合こそ最も早く民衆を政治に目覺めさせるものである事を確信いたしました。今や、私どもは、日本勞働總同盟の、一貫した態度をもつて、政治戰線から、當面の經濟戰線に移るべき時であると信じます。

（齊藤　勇）

Digitized by Google
Original from UNIVERSITY OF IOWA

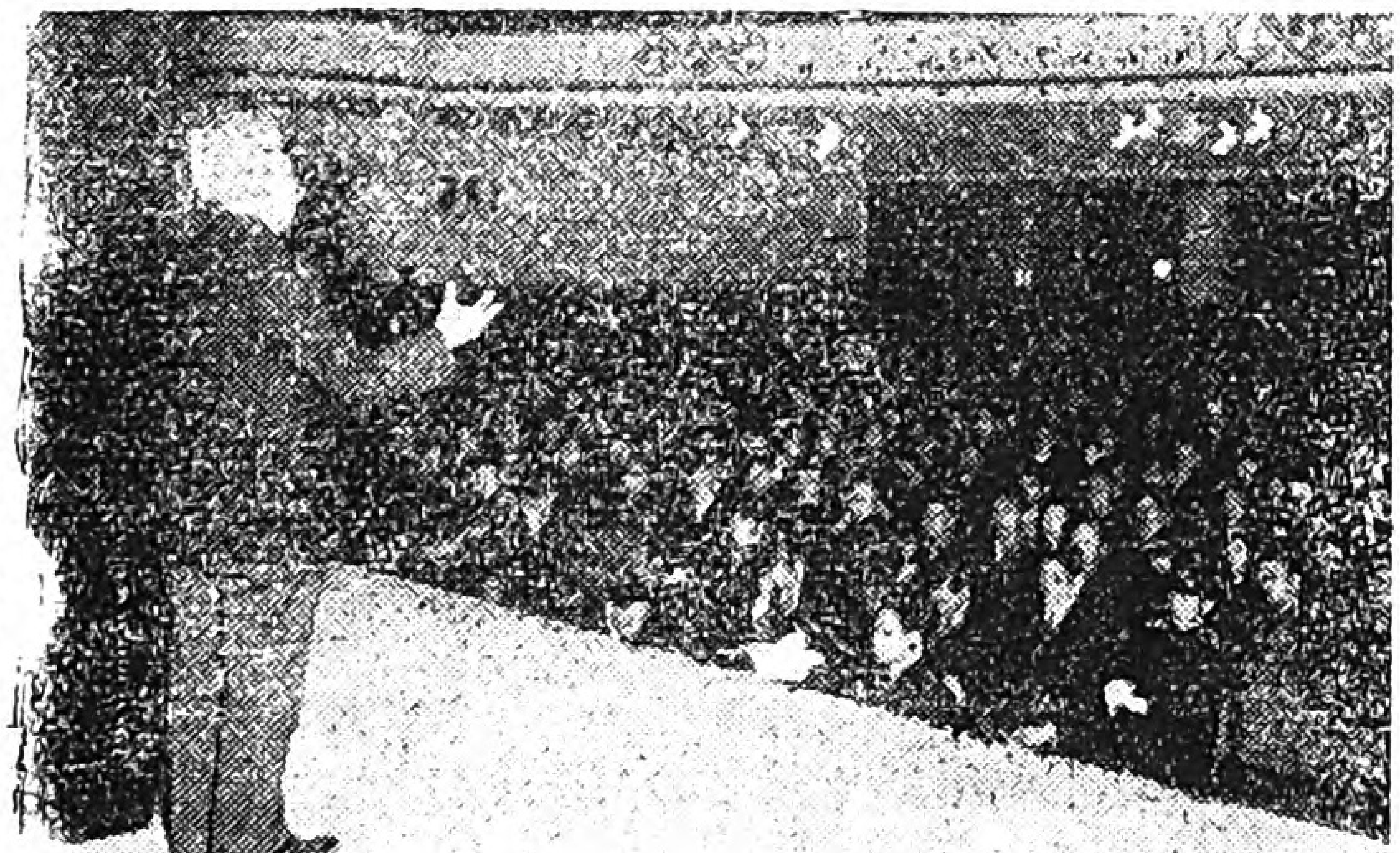

上　二月十五日東京日比谷公會堂に於ける社會民衆黨大演說會壇上の安部黨首。

下　擇ばれたる社會民衆黨代議士右片山哲氏。左西尾末廣氏。

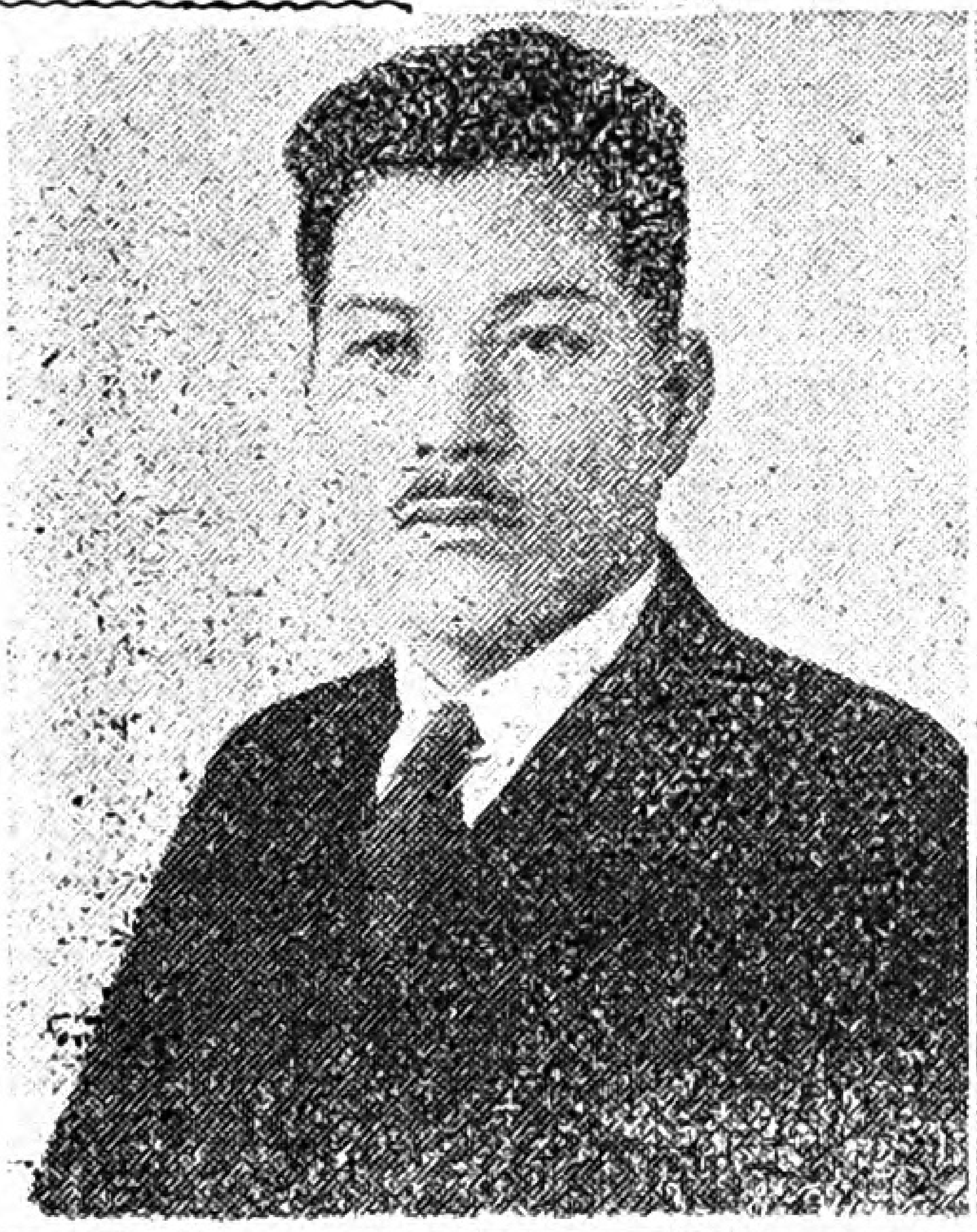

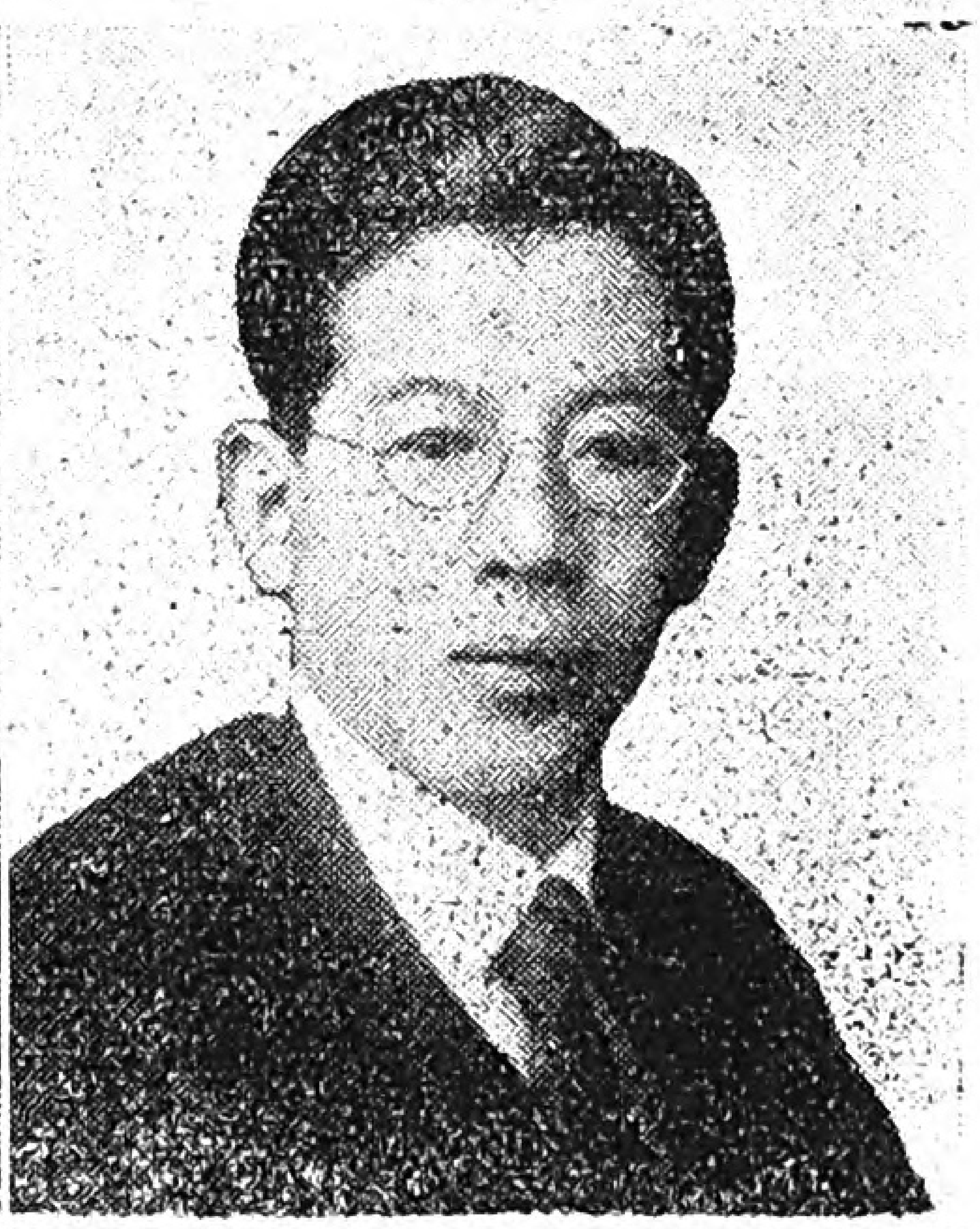

展望臺

議會の新分野

總選擧戰後の帝國議會の分野は左の道りで、與黨民政黨が絕對多數を占め、無產黨は前回より三名を減じて計五名となつた。

民政黨	二七三
政友會	一七四
國民同志會	六
革新	三
政革	一
社會民衆黨	二
日本大衆黨	二
勞農黨	一
中立	四
合計	四六六

Digitized by Google
Original from
UNIVERSITY OF IOWA

失業者に職を與へよ！　勞働組合法を獲得せよ！　の旗印の下に鬪爭の先頭を進む社會民衆黨及び日本勞働總同盟のポスター。

尙第五十七特別議會は、四月二十一日より二週間開かれる。

日本海員組合の國際的進出

日本海員組合（組合員八萬）は國際運輸勞働者聯盟（I・T・S）に正式に加盟した。之によりて、二百五十萬人を擁する交通勞働者の積極的支持を受け、組合運動又は勞働爭議にその援助の下に世界的共同戰線を張る事になつた。

第十四回國際勞働會議の各代表決す

六月十日よりスイスのジユネーブに開かれる會議に臨む代表は

◆勞働者代表

日本勞働總同盟會長　**鈴木文治**

二月十二日丁度總選擧の投票日に緊張裡に開かれた大阪紡織錦支部の茶話會。壇上は「起て婦人勞働者」と叫ぶ賀川豊彦氏。

同顧問
横須賀海軍聯盟　加藤勝藏
同
八幡製鐵所　濱橋文作

◆政府代表
内務省社會局勞働部長　富田愛次郎

◆資本家代表
大阪商工會議所議員　栗本勇之助

と決定した。

因に本年の議題は

(一)强制勞働に關する件
(一)俸給使用者の勞働時間
(一)炭鑛坑内に於ける勞働時間

の三つで、殊に第三の坑内勞働については、我國ではいまだに婦人

Digitized by Google　Original from UNIVERSITY OF IOWA

上 總選擧戰に關西の同志應援に飛行機で飛んだ赤松常子氏の出發立川飛行場のスーパー機に乘り込む前。

下 一月十六日群馬縣澁川町公會堂に於ける群馬交通勞働組合の昭和五年度の總會に撮つた。婦人車掌の組織が進みつゝある。

の坑内勞働を許してゐる事とて、婦人勞働者の立場より積局的に其の廢止運動をなさねばならぬ。

働く婦人一切に
健康保險を實施せよ

東京府派出婦組合では、來る五十七議會をめがけて、完全なる勞働婦人保險法制定に關して請願運動を起す事になつた。即、現在の勞働者保險法は婦人に對して工場勞働婦人にのみ適用されてゐるので、派出婦、看護婦、女事務員、女店員等一切の働く婦人にも實施せよと云ふのである。

× × ×

Digitized by Google Original from UNIVERSITY OF IOWA

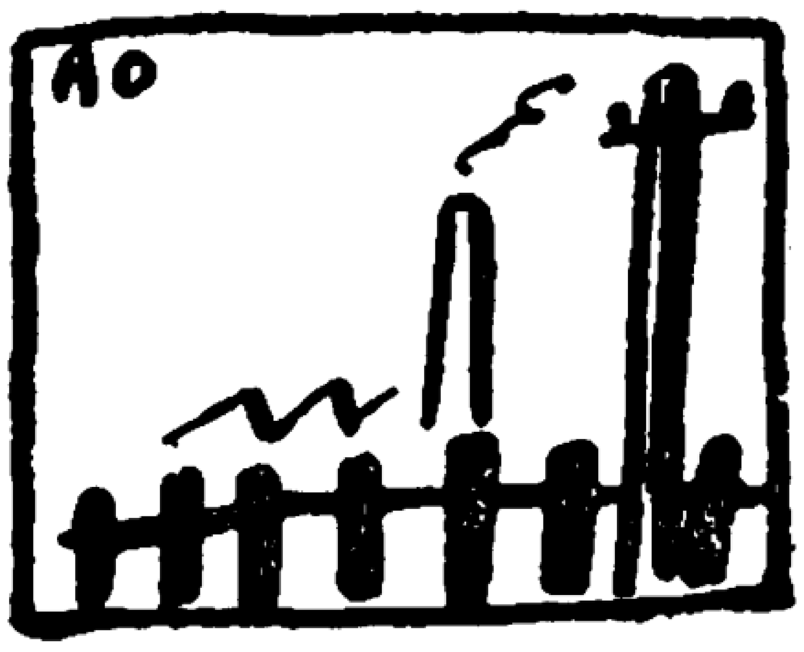

時◇の◇問◇題

日本民衆新聞編輯長 生野嘉三郎

賃銀も貰へぬ製糸勞働者

最近こんな事件がありました。福島縣石城郡大浦村の盤陽館と云ふ製糸工場では、舊正月の休業中女工さんの郷里に突然解雇通知を發しました。驚いて工場主に掛合つて見たが血も涙もない彼は手當も呉れず、それから前に働いた賃銀も歸宅の旅費も呉れず、可憐な女工さんを追ひ出してしまひました。此の無情な仕打ちに憤慨した姉妹は、警察署に泣きついたが世話して呉れないので社會民衆黨の四倉分會に驅込んで工場主の非道を訴へ、その交渉によつてやつと復職しました。

昨今の製糸業の不景氣はお話以上で、前記の樣に復職出來るのはまだいい方です。長野縣諏訪地方では今年一月から煙の出ない工場が三分の二はあるそうで、これらの工場の女工さんは大概手當や旅費を貰へないばかりか、汗水たらして働いて儲けた賃銀も貰へないで解雇されるのです。折角働いた賃銀がなぜ貰へないやうになるのかと云ふに、製糸工場の賃銀は一年拂ひになつて居るのです。工場法施行令第二十條には、勞働者の賃銀は現金で每月仕拂ふべし、と云ふ規定があるのですが、これはちつとも守られません。資本家はこんな法律をちよろまかすのは實にうまいのです。女工さんは折角働いても正月でなければ金は貰へないのです。

そこでいよ／＼正月も來たし一年中の賃銀を持つて歸つて、父母や兄妹の喜ばしい顔を見やうと樂し

Digitized by Google Original from UNIVERSITY OF IOWA

んでゐると工場主は不景氣だと云つてお金を呉れません。仕方なく家に歸つてゐると解雇通知です。そこで父兄がはる〲出かけて見ると「金が出來たら拂ひませう」とけんもほろゝの挨拶です。中には今までの個人經營が何時の間にか株式會社になつたりしてゐて「前のことは知りませんよ」などゝ、てんで馬鹿にしてゐるのです。こうして汗と血の賃銀を貰へないのが、長野縣は二月三日現在で女工一萬一千人金額二十萬圓、群馬縣では二月四日現在で二千七百人金額六萬圓ださうですが、全國では少くも五十萬圓にはなりませう。

內務省社會局でも此の狀態を心配して今後は大いに工場主を監督すると云つて居りますが、元來景氣のいい時は儲け放題に儲けて不景氣になればすぐ勞働者を犧牲にすると云ふやうな資本家の態度では、どんな監督をしたつて駄目です。最近紡績業も操業短縮やら、印度の關稅問題で不景氣となり、多くの姉妹が解雇され、賃銀を引下げられて居ります。常に馬鹿を見るのは私達勞働者です。しかしこれと云ふのも私達の力が足りないからです。昨年六月現在の我國勞働組合員數は、勞働者總數五百萬人の內三十二萬人に過ぎず、婦人組合員は婦人勞働者總數百五十七萬人の內たつた一萬三千三百人と云ふ情ない有樣です。これでは迚ても資本家に對抗して行くことは出來ません。私達が常に馬鹿な目にあはされるのも無理はありません。私達は周圍の人をもつと目醒めさせませう。もつと頑張つて姉妹を組合に引入れませう。これのみが私達の身を守り資本家に馬鹿にされない唯一の道です。

■ ■ ■

Digitized by Google　Original from UNIVERSITY OF IOWA

戰線だより

世話婦の嘆き

大阪紡織錦支部 清水君子

遙かな空の各支部の同志よ！ 御變りはありませんか？ 皆さん兄妹は達者でいらつしやいますか？ 私達錦支部の兄妹は皆元氣よく、毎日〳〵工場に出勤して居りますよ。最近の出來事を御しらせ申ます。私達の會社は近頃、修養會を始めて居ります。始めの中は我も〳〵と集まつて居りましたが、或同志の一人が

『修養會のやる修養の方法を考へるに、一人〳〵にとつては成程精神修養になるかもしれないが、大きく考へて見ると、全く組合切崩しの上手な手段だ』

と素破ぬいたので、皆んなも『そうだ〳〵』とさつぱり集まらなくなつてしまひました。欺される修養會より組合が大事だと云つて、此頃では十五六人の者が集つて居る丈です。それで世話婦の大井さん曰く

『何故女工さん達は修養會に集まらないのだらう。私達はどうしたらこの組合を切崩す事が出來るだらう？』

と、一生懸命にあせつて居ります。ですから皆さん、私達はもつと〳〵固く團結して、舍監や世話婦等に一寸の隙も見せず、組合の威力を進めて行きませうね。

Digitized by Google　Original from UNIVERSITY OF IOWA

同志綾ちゃん

紡織沼津支部　土屋ふさ江

夜業の疲れに、時の經つのも知らずに眠つてしまつた。外は霜で眞白だつた。貧しい朝の食事をすませて、廣い部屋に只一つの火鉢を圍んで世間話や、本を讀むのがたゞ一つの樂しみだ。ふと本に讀み倦きて、そばにあつた新聞紙を手に取つた。社會民衆黨の候補者と大きく出てゐた。なつかしく思つて次を見て行くと

『信州を飛出して戰線を彩る女工さん。松岡駒吉氏の爲に聽衆の腸をゑぐる』と書いてあつた。胸がどきんとした。得意になつて讀みはじめた。我紡織勞働組合長松岡駒吉氏の爲に、郷里を飛出し、血を吐く樣な演說をして滿場の聽衆を感動させてゐる此人こそは、私達にとつて忘れる事の出來ない同志であつた。思出せばあの姉妹工場の東京府下吾嬬工場のストライキの時に三千人の同志を指導し、階級鬪爭の第一線に戰つた同志岡村綾子さんだつた。しみ〴〵と私は自分の不覺が恥かしかつた。そして我等の仲間からこうした輝ける同志が生れた事を思ひ、私の胸は希望に踊つた。おそれるな姉妹よ。絶望を捨てよ。私達は前へ〳〵と進むばかりだ。

次の茶話會を待つ

大阪紡織錦支部　山田三三子

去る二月二十日には、私達錦支部では昭和五年度になつて始めての茶話會を開きました。其日には賀川豐彦先生や今度の總選擧戰に大阪の同志を應援に來られた東京本部のなつかしい赤松常子さん等が御見えになりまし

Digitized by Google
Original from UNIVERSITY OF IOWA

た。賀川先生は
『婦人勞働者の解放運動は、婦人勞働者の腕からのみ力强く成しとげられるのです。勞働組合は目覺めた婦人勞働者の腕をしつかり組み合ふ所です。この錦支部から立派な婦人勞働者が澤山生れる樣に祈ります』と御話しなさいました。又赤松さんは、私達と同じ紡績女工から生れた感心な同志、綾ちやんの事を話して下さいました。本統に私共の御手本にする方ですね。其他組合本部の山口、富家、上田さん方の熱心な御話があり、終りに三百人の同志は總同盟歌を、會場もはりさけるばかりの大聲を上げて歌ひました。最後に賀川先生や赤松さんを始め支部の人々や私共皆んな、記念の寫眞を寫しました。この日こそ私達は一番樂しい嬉しい半日をどんな思ひで過した事でせう。又次の茶話會が待たれます。皆さん。茶話會や幹部會に是非共出席しませうね。

同志愛の勝利

紡織龜戸第一支部　寺島うめ

爭議が始まつてから十日位過ぎての事、私達に取つては本當に一番大切な時ですのに、私の御部屋の二人の人が、會社の甘い言葉に欺されて田舍に歸ると云ひ出しました。そして頭が痛いなど〻云つて爭議團本部へ顏も見せなくなつたので、私達はどんなに口惜しかつたでせう。それですぐに幹部の力を借りて本部へ連れ出し、色々と親切に同志愛をもつて出來る丈やさしく御話をしました。二人の友はやつと本心に歸つてくれました。そして同志を裏切つた行動であつたと大變恥ぢて泣

Digitized by Google
Original from
UNIVERSITY OF IOWA

いてあやまり、再び戰線に立つ事と成ました。

今後共私達の前には爭議の嵐が吹いて來ます。そして色々と資本家と戰ふ以上に口惜しい辛い出來事があるでせう。けれども最後迄同志愛の眞心をもつて、內部の結束を固めて行かなければならないと深く〳〵感じたのです。

私の働く工場

東京電氣從業員組合　松村トミ

私共の會社は記憶出來ない程工場が各部に分れて居ります。親しく同志の働く狀態を知りたくも、科長の公認するパスがなければ他工場へ出入出來ません。私共の所は電球を專門に造る所で約七十名位で、强い光を放つてゐる電球を一日中見つめて居る姉妹、夏でも變りなく多くの瓦斯を使つて汗だくになつて姉妹が働いてゐます。賃銀はと云へば實に少額であります。尙最近では、莫大な費用をかけた進歩せる機械を組立て、そして人手を冗き、必要なき人はどし〳〵首を切ります。賃銀も同樣に各部に目立たない樣に上手に搾取されております。例へば賃銀は下げないでも少しづゝ仕事を增したり、又一般的に平均にすると云ふ名の下に或部を下げたりしてゐます。其傍多額の費用をかけて大勢の同志を所謂修養の欺瞞會に無理に出席させます。こう云ふ種々な事を見る時自分達は之に向つて如何にして行くかを考へます。幸同志も團結旗の下に目覺め、組合を擴張する事に努力しております。そして組合力によつて不合理な會社のやり方に抗議し改革して行つて、この工場を完全な、そして私共の働きよい場所にしなければなりません。それが勞働者の大なる使命であると思ひます。

Digitized by Google　Original from UNIVERSITY OF IOWA

一つの經驗（三）

赤松常子

紡績會社の絶對的な權力の下に、紡織婦人軍は『寄宿から工場へ、工場から寄宿へ』を繰返し、全く機械虫として扱はれ、人間としての自由、向上、價値は踏みつぶされてゐる。そして其上に、修養團や何々會を强制的に押しつけて、ひたすらに人間を化して機械に仕立て上様と汲々としてゐるが、一旦其重壓を押しのけて、組合旗の色に目覺めた姉妹のある時、又何と云ふ卑劣な巧妙な手段で苛めつけ、脅かしつける事か。會社は直接手を下さず、其父兄の恩愛の絆に隱れて『最愛の娘』を二重に會社に賣渡さすのである。大阪紡織のN支部に次の事實がある。それは一葉の葉書に

貴家幸運の爲に

貴家娘みよさんは米の飯が頭に昇り、氣儘勝手、工場でも寄宿でも誰一人みよ

詩と歌

はつゆき

中國紡織福山支部 池田トヨ子

降り出したはつゆき
眞黒い煙突を絣に染た
鳥が斜めにすつと飛んだ

雪の夜

この寒さでは
鳥もぢつと巣にちゞまつてるだら
う 悲しい夜だ
子供の目をさまさないやうに
夜なべの手をゆるめた

せんきよ

社會民衆婦人同盟 阿部靜枝

Digitized by Google
Original from UNIVERSITY OF IOWA

さんの悪口を云はない者はありません。全く女ごろつきである。正月にでも國へ引き戻して家庭で少し教育しなさい。いつまでも會社に置くと親達が笑はれます。貴家庭の幸運の爲に御注意申上ます。　寄宿の友より

と認めてある。この葉書は、組合運動に熱心な姉妹十餘人の父兄の所へ届けられ、皆同じ男の筆跡で同じ文句で書かれてゐた。純朴な農村の兩親が嘆き悲しんで、早速飛んで來て連れ歸るか、電報で引寄せるかは解り切つた豫定のお芝居だ。會社重役はこの深刻な家庭及思想の悲喜劇をそつと重役室で微笑して眺めてゐればいゝのだ。

けれども不幸にして、其地方に農民組合が根を張つてゐた時は、重役の思ふ壺には嵌らない。かへつて激勵の手紙が同志の闘志を耕やして呉れる。私は思ふ。地方の小作人階級の女子が一番かり立てられてゐる紡織婦人軍の組織は、どうしても、農民組合の組織と並行し連絡し共同闘爭の戰線を擴大する事が、最も重要であると。

私は其一番適切な實證を、岡谷の製糸大爭議に教へられ、又上州絹糸紡爭議に希望を抱かせられた。岡谷の戰に最後迄組合旗を死守したのは、農民組合員を父に持つた山梨の同志であつた。又絹糸紡爭議で中堅となつた若き同志達は、農民運動の盛んな新潟地方の出身であつたのである。　（つゞく）

涙垂れて人に願へり夫のため
二千圓をわが手につくりたき

◇

安らけく君はいませと要る金は
わが手につくらん夢の樣なのぞみ

◇

夫のためわが身を盡すに胸せまる
うれしさありて立働くも

社會民衆黨當選者

神奈川二區	片山哲	一四五九三
大阪三區	西尾末廣	七二八二

次點で惜敗せし人々

東京二區	安部磯雄	七七二〇
神奈川一區	岡崎憲	一二一四八
神奈川三區	室伏高信	六三五九
福岡四區	小池四郎	一三六一二
鹿兒島三區	山元龜次郎	一七七二三

Digitized by Google　Original from UNIVERSITY OF IOWA

旗をかゝげて

春寒き二月十五日から二週間に渡る東京府下東洋モスリン會社の爭議に、紡織龜戸第一支部の同志は一糸亂れない戰列を布いて、ひた押しに戰ひ遂に勝利の旗を打ち振りました。戰の蔭にどんな悲しさ、辛さ、口惜しさ、喜びがあつたでせう？ 若き同志は元氣よく語りました。

……◇……

頑固な父が迎へに來た話

古家ふみ江

◇會社から出した出鱈目の手紙にまどはされて、信州から父が飛んで來ました。『すぐに一所に歸るんだ。どうしても歸るんだ』と頭から私の言葉を聞かうとせず、怒鳴ります。私は『同志を裏切る事は死んでも出來ない』と頑張りました。丁度田舍から同じ樣に『娘を引取り』に來た父兄が三十人程會社の事務所につめてゐてその圍りに警官、暴力團がゐるその前で私を責めるのです。私が一口云ふと四五十人の男の人が、私がまるで敵の娘ででもある樣な勢で罵ります。父の言ふ事には一勢に合槌を打つのです。私は最後迄『裏切者になるのは嫌だ。連れて歸るなら殺して連て歸つてくれ』と怒鳴りました。父は氣違ひの樣になりました。鞭があつたら私を引ぱたいても會社を出さうとしました。同志が私を救はうと思つて窓の外から私の名を呼んで連れ出さうとしますと、父はその同志に

Digitized by Google　Original from UNIVERSITY OF IOWA

喰つてかゝります。私はどうしていゝか、隙があつたら逃げ出さうと決心しました。で父が怒鳴るまゝに荷物をまとめにかゝりましたが、わざとノロ〳〵したり、便所へ度々立つたりしましたが、便所に迄見張りについて來ます。私は心を決めて荷物をもつて父と會社の門を出たのです。不案内の父をわざと引張つて、爭議團本部の方へ歩きました。あゝ丁度本部から渦と燃え流れる同志の歌聲……未來は我等がものぞ……私は一歩も足が進まなくなりました。同志の顏が手が私を呼ぶ。私は一思ひに父も荷物も投げ出して一目散に本部へ走り込みました。それから二時間して爭議解決の傳令が飛んで『ワーツ』と歡聲が上りました。其間私は二階へ隠れ、父は入口で幹部の方に散々油を絞られつゞけてゐました。頑固な父にも困りましたが、會社の爭議團切崩しのやり方は口惜しいとも、腹が立つとも云ひ様のない卑劣さでした。

……◇……

姉妹を連れ出しに行つた話

酒井かほる

◇始めての爭議だつたので、組合に入つてゐる姉妹は日一日と戰闘的に固まつて來ましたが、組合に入らない姉妹は益々いぢけて寮長の翼の下に逃げかくれてゐました。私は一人の姉妹でも多く、爭議團本部へ連れ出さねばならない。灰色のグズ〳〵してゐる人が一人でもある事は味方の弱味だと思つて、寄宿に立籠つてゐる十人の姉妹を連れ出しに出かけました。其日の晩七時頃私と生死をいつも誓ひ合つてゐる同志ふじ子さんとつち子さんと三人は、頭をすつぽり男の帽子で隠し、オーバーを着て、襟巻で顏を掩ふて男装して、會社の門に近づきました。三十人程の警官の垣をかきわけて部屋へかけ上つて見ると、オド〳〵した姉妹が部屋の隅に小さくなつ

Digitized by Google
Original from UNIVERSITY OF IOWA

て居ます。私達は『さあ早く〳〵出て頂戴。爭議團へ一所に行くのよ。グズ〳〵しないで早く』

私達の後にいつ來たのか寮長が棒の樣に立つてゐました。そして私達の顏を下から覗き込んでびつくりして叫ぶのです。

『御前達は誰だ？　何の責任があつて連れ出すのだ？　馬鹿野郞！』

その聲が合圖なのかガチヤ〳〵と警官の一隊と、會社の偉い人達が十四五人廊下の向ふからやつて來ます。私達は返事もしないで

『早く〳〵。一所に出やう。こつちの廊下から下へ出るんだよつ』

と力をこめて云ひ置いて、素早く反對の廊下へ走り出しました。私達三人の兩手には姉妹の手を引いてゐました。走つた。走つた。しかし後から追ひかける勢に恐れてか姉妹の足は進まない。泣き出してゐるぢありませんか。私達同志三人は足袋はだしで庭へ飛び下り裏へ廻つてのがれて來ました。後の闇の中でワイ〳〵と追手の罵る聲がします。私達の兩手に握つてゐた姉妹の手は空しくなつてゐて、三人共いつしか口惜し淚にすゝり泣きをしてゐました。

……◇……

同志の強い腕

清井しづ子

◇爭議が續くにつれて、一番しみ〴〵と嬉しく賴りに思つたのは京モス吾嬬の同志の應援でありました。去年の四月、實に素張らしい統制を持ちつゞけて勇敢に戰つた經驗のある同志の熱ある力づけでありました。私達は每日工場の退ける時間を待ちました。吾嬬の同志は工場が退けるとすぐに每日來て吳れるのです。私達は色々戰術を敎へられました。例へば裏切者を出さないやり方や、田舍からいゝいゝわからずやの父や兄が迎へに來た時の應待振や、暴力團をかへつて

Digitized by Google　Original from UNIVERSITY OF IOWA

利用する方法や、會社の事務室に呼び出された時の要領やを委しく話してくれました。私達爭議團につめてゐる同志は、親切な吾嬬の同志を一人〳〵圍んでは、『戰術研究會』を開いたのです。私共が勇ましく進む事の出來た後には本當に、この同志の強い腕がつつぱつてゐて呉れたからだと信じます。私達は吾嬬の同志の樣に、強く優しいしつかりした婦人軍になりたいと思つてゐます。

……◇……

よく解つた父の話

立川つる子

私の田舎には農民組合があります。父も兄も組合員ですから、私は本當に、今度の爭議にありつ丈の勇氣を出して參加する事が出來て他の方と比べて仕合せでありました。要求書を出すと聞いたその前の日に私は國へ手紙を書きました。

『何本の手紙が會社から行かうと、電報が飛ばうと、欺されるな。資本家と戰爭を始めた私に女々しい手紙を戰爭中に一本も寄來して下さるな。全ては勞働組合員である私を信じて下さい。私の手紙以外のものは破つて捨てゝ下さい』

それと入れ違ひに組合事務所宛に私へ葉書が來ました。

『國の事は心配しないで、最後迄立派な行動をつゞけてくれ。
父より』

私はもう〳〵嬉しくて〳〵、一生懸命でやつてゆけました。田舎の親達が皆こんなでしたら、私達の爭議も、もつと悲しい事や辛い事がなくていゝだらうと思つてゐます。

Digitized by Google　Original from UNIVERSITY OF IOWA

勞働講座

英國婦人勞働運動の祖
メリー・マカーサー（三）

山田安子

英國勞働黨を卒ゐるマクドナルドの夫人マーガレットは、多年勞働黨の婦人部の仕事のために依頼した、自分の書記メーリー・ミドルトンが死にましたので、他に書記を物色して居りました。ミドルトンのやうな可憐でリファインされてゐて頭腦の明晰な鬪志横溢してゐる人はメーリー・マカーサーをおいては他にないといふので、マクドナルド夫人はマカーサーを懇望しました。其後メリーはマクドナルドの秘書役をしてゐた、ウィル・アンダソンと幸福な結婚生活に入りました。彼等が一九一一年のはじめに、家をもつてゐたところはハイゲートでありましたが、後に彼等はマツタレンパロースコイヤの二十七番地に移りました。それは再び彼女が全國婦人勞働者の健康保險組合事務をやる

勞働談話室

「喰はして呉れる女房」

大日本セルロイド原料會社に組合が生れたのは一昨年の大爭議からであつた。當時爭議團員は落ちつき拂つて

『爭議が何時迄續こうと平氣なもんさ。女房が喰はして呉れらあね……』

と、ねばり強く戰つて大勝した。

今度その『喰はしてくれる女房』組の働いてゐる同系統のセルロイド加工會社に組合旗が押し立てら

Digitized by Google
Original from UNIVERSITY OF IOWA

ことになつたためでありました。

……◇……

英國の總ての婦人がくづさずにもつてゐたとほりに、彼女は家をもつては模範的な家政振りを發揮しました。彼女は保險組合の忙しい働きをもち乍ら、女中もおかずに、彼とのスウヰートホームの一切を切り盛してゆきました。彼等の食事がすむと彼等の食堂は種々の會合の場所になるのですがその間彼女は十數分で片づけあげてしまふ能率的な手をもつてをりました。彼等のスウヰートホームに客人をよぶ時にも彼女は決して他人の手をまたずに料理を仕上げて働きの友を交々彼等の食卓に招ずる事の出來る彼女でありました。

……◇……

かうした張り切つた生活がつゞいたゝめか、一九一二年から一三年にかけて、彼女は餘程疲勞を覺えるやうになりました。保險事務のために電話の呼鈴はかゝりどうしであるし、全國組合の保險の會計事務の煩雜さ、等々、彼女の神經をあまりにつかひすぎることが多いので彼女のために最善を考へる彼の良人は事務所とホームを分ける必要を

れた。『喰はして呉れる女房』組曰く

『爭議でも何でもやつて來い。
亭主が米櫃を抱へてらあね……』

何と羨ましい結束振り……。

暴力團？　正義團？

東洋モスのストライキで、會社はいつもの例にもれず正義團と云ふ反動ゴロツキを暴力團に雇つて姉妹を脅かした。けれどもあべこべに同志は聲を揃へて

『向ふに見ゆるは暴力團
金が欲しさに目がくれて
夜も休まず不寢番　フレフレ
〳〵』

と歌ひ噺すので、凄いのが

Digitized by Google　Original from UNIVERSITY OF IOWA

といて事務所からのがれました。この間に彼女は身重になつてゐて、一九一三年四月に男兒を生みましたがそれは不幸にも死兒であつたのであります。働きのために捧げたこの犠牲、かなしき苦惱も、苦き盃として受けねばなりませんでした。

……◇……

第二兒は三歳になりました。是れからのマカーサーは愛兒を通して對議會運動もし、勞働運動もし、新しい問題に向つて集注する樣に爲りました。夫れは卽ち子供の權利擁護の爲めでありました。彼女の新視野は幼きナンシー（第二兒）から受けたメツセーヂでありました。『幼兒には育てられる爲めに貧富の差なき、平等の機會、均一な幸福を與へられねばなりません。夫は私の子供を第一に考へるからではない、全兒童の爲めである』といふのが彼女の持論でありました。彼女の及ぶ最大能力を用ひて、彼女は子供の權利の爲めに働くことになりました。

ついで、彼の女は國際勞働會議第二回がジュネーブに開かれたときに、スザンローレンス及びマドリーネ・シモンズ等と出席しました。

『暴力團とは生意氣な！ こら！』
一人の同志すかさず
『オホ、、では正義團だらう？』
凄いの目をパチクリ……。
『それもその筈』

▼……おいらの嫌いなモスリンの親爺
それもその筈わからずや
チヤカホイ〳〵
▼……先がよけれや仕事もするが
先が惡けれやストライキ
チヤカホイ〳〵
▼……赤旗立てれば何時でも勝よ
それもその筈組合旗
チヤカホイ〳〵

Digitized by Google　Original from UNIVERSITY OF IOWA

彼處ではマクドナルドの世界平和の思潮を彼の女は支持して、助手としての役目を果しました。つゞいて、ポーツマスに開かれた勞働組合大會に出席しました。絶えざる運動と仕事とにとらはれて囚人の如き彼女は、又ベッドに囚はれの身となりました。

……◇……

それから數ケ月後の一夜、彼女はエドモンドの勞働婦人の大集會當日、壇上の人となりました。然し彼女は幼少から惠まれてゐなかつた健康は當にならなくなりました。歡呼の聲に迎へられて久し振りに壇上の人となつた彼女はよろこびきはまつて、壇上からブツ倒れてしまひました。このことあつて後、彼女は『もう壇上の人となることを私はあきらめなければならない』と觀念してしまひました。彼女の熱辯はもう聞くことは出來なくなりました。彼女の健康は、あせつても元にかへらなくなりました。

一九二一年一月一日の朝になつて良人がなくなつてから丁度二年目四十歳を最後として、彼女の働きと、彼女の一人子ナンシーと、彼女を愛してゐた勞働婦人及び働きの友とを殘して、永遠に去ました。（終り）

▼……いつでも勝のは俺達ばかり
　それもその筈總同盟
　　チヤカホイ〳〵

この戰術

紡織阪津第一支部の姉妹は、同第二支部が戰つてゐる麻糸會社爭議團へ、毎日工場の歸りに應援に押しかけた。或日爭議團本部へ兵糧米を送り込む『米引き』の示威運動に五十人の姉妹も、綱を手に〳〵『ワツショツ。ワツショツ』立塞がつた警官隊を『アハ、、。オホ、、』と嘲弄戰術で面喰はして、その隙に應援歌勇ましくどつと切ぬけて、難なく成功。『ヤレ〳〵。笑つたり怒鳴つたり歌つたり骨が折るわねえ』

Digitized by Google　Original from UNIVERSITY OF IOWA

總選擧戰線の「婦人應援軍」

◇……大阪紡織錦支部、天滿合同支部は『我等の組合長を落してはならぬ』と猛烈な力瘤を入れて、文字通り夜の目も寢ずに、三旬の鬪爭を續け、見事**西尾末廣氏**に榮冠を輝かせた。

◇……大阪紡織住吉支部は、全國で最も激戰地と云はれた大阪第四區で旗を進めた會長**鈴木文治氏**を援け、既成政黨の金力に抗し、亂立の各無產派の間に全力的に婦人軍も戰つた。

◇……紡織沼津支部は**勝田穗策氏**

進む組合旗

社會局へ抗議す

◇……紡織勞働組合

二月四日、紡織勞働組合富田主事、境、石畑、山田たま、佐藤かつ代、小林かよの五氏は、內務省社會局に富田勞働課長を訪問し左の如く警告した。

(一)紡績聯合會が無謀なる操短を實施する時は、就業時間一時間延長の特典を取消す事

(二)失業者問題は、解雇者を出さざる事が積極的な對策方法である故に、產業合理化による紡績從業員の馘首をなさざる事

以上二項を監督官廳として各會社に嚴重なる抗議をすべき事。

操業短縮反對運動

◇……大阪紡織勞働組合

『資本家本位の操業短縮反對』『資本家の高率配當を止めろ』の旗印

Digitized by Google
Original from UNIVERSITY OF IOWA

の運動の主流となつて、岳麓一帶に政戰の先頭を切つた。殊に駿東田方の二郡を責任地區として、自轉車隊のビラ撒きは山村から漁村へと走り廻つた。同地方に始めての婦人辯士隊、堀、松本、岡澤の同志は、工場歸りを數里の會場へ馳けつけ、交通不便の爲、山越えをしては翌日又工場へ出勤する等血の出る様な應援振には誰も涙を絞つた。

▼……**松岡駒吉氏**の後衞軍には、日本縫工組合、鐵工大崎支部、出版印刷組合の各婦人部が熱と統制ある戰列に加はつた。日本縫工組合では毎日廻狀が洩れなく手から手を掲げて、二月五日天王寺公會堂に大演說會開催。鈴木會長、西尾組合長、山口、村尾、種田諸氏聽衆に訴へた。尚大示威運動敢行の豫定であつたが、當局の干渉にあひ中止となつた。

樂しき集り

◇……大阪紡織錦支部

二月廿日午前九時より、總選擧戰の慰勞を兼ねて本年最初の茶話會を北區花屋敷アーケードに催した。出席者三百五十人で、支部幹部の挨拶についで組合顧問賀川豐彦氏。本部婦人部赤松常子氏の談話あり、總同盟歌合唱の後、最後に紀念撮影をして午後一時意義ある會を閉ぢた。因に修養團の挑戰は益々露骨となつたので種々對策を練つた。

（寫眞　麻糸爭議の解決の日岳南勞働會館の前にて撮す）

Digitized by Google　Original from UNIVERSITY OF IOWA

手に渡され、其日の演說會場を知らせると會場地方の姉妹は、一隊を組んで必ずビラ撒きと會場整理に出かけた。

▼……丁度爭議最中の紡織龜戸第一支部や紡織橋場支部は、爲藤五郞氏の爲に、龜戸南千住方面のビラ撒きを一切引受けて、工場街の選擧熱をいやが上にも煽り彩つた。

▼……東京電氣從業員組合、製綱川崎支部、紡織川崎支部の各姉妹は、神奈川聯合會指揮の下に、片山哲氏の爲に總動員した。廣い選擧區を轉戰して、婦人擲士隊は活躍した。又鬪爭資金に應募し、ビ

事業縮小の犧牲益々增加す

◇……紡織沼津第二支部

沼津市外東京麻糸工場は、二月八日、突如事業縮小の故をもつて百三十四名の解雇を通告した。第二支部は直に解雇反對を聲明し、歎願書十ケ條を提出し交涉を續けたが、不誠意なる會社の回答に遂に爭議に入り、沼津第一支部の應援を得て抗爭二十日、左の好條件で解決した

(一)今後解雇者を出さゞる事。(一)解雇者手當及爭議費用三千七百三十圓九十錢支給(一)食事寄宿舍の改善。(一)退職手當制度を制定す。

正々堂々と戰ふ

◇……紡織龜戸第一支部

深刻な不景氣はいよ〱勞働階級を襲ふて來た。東洋モスリン第二工場閉鎖の宣告は二月十五日に發せられた。支部は直に對策委員會を召集し、既に破產狀態にある會社との對抗上、周到なる作戰を以つて爭議に入つた。同工場には組合同盟系もあり、飽迄總同盟精神を以つて進み、十四日の戰をつゞけ左の通り有利に解決した。

(一)解雇者百二十名の內十七名の復職を認む。(一)轉勤女工手は賃銀待遇に差別せず。(一)解雇手當爭議費用二千五百圓支給

組織の旗進む

◇……中央合同セルロイド工第二部

三月二日午後一時から、東京府下志村中武館に於て、ローヤルセルロイド會社從業員の組織による第二支部の發會式を擧げた。婦人組合

Digitized by Google

Original from
UNIVERSITY OF IOWA

ラ撒き隊となつて力強い支持を捧げ、遂に片山氏を決勝線に送り込んだ。

▼……製網小倉支部の同志は、北九州に善戰した小池四郎氏の應援に起つた。演壇に立つ姉妹、ビラを持つて馳せ出る姉妹、選擧事務所で兵糧米を握り飯にする者等、一貫して張り切つた活動をつゞけた。

政戰中にある總同盟幹部に國際的に檄電來る

日本勞働階級候補者に勝利あれ

英國勞働黨婦人代議士
マリオンフリツプ

鈴木文治殿
松岡駒吉殿
西尾末廣殿

員も五十名加盟した。直に婦人幹部を選出し、婦人部の陣容を整へ、充實を圖る事を誓ひスタートを切つた。

制服問題に要求徹る

◇……紡織士保ケ谷支部

富士瓦斯保土ケ谷工場は、去一月作業能率を上げる爲に作業服及靴を三月五日迄に一定の制服に改めよと強制的に申渡したので、三月二日支部幹部は左の理由により、會社及び神奈川縣工場監督官に抗議をした。

（一）かゝる事は當然會社の費用にてなすべきものなるにかゝわらず、全額（紺サージ服七圓位靴八圓位合計十五圓位）を低賃銀の女工手に一時に負はすは不當である。會社が補助するか又は、月額にする便宜を與へるが當然である。

會見の結果は、各人の都合のよろしき時に新調して差支へなき回答を得た。

東洋モスリン第二工場正門に、工場閉鎖の張紙が張り出された朝、門に押しかけた從業員。

Digitized by Google　Original from UNIVERSITY OF IOWA

主婦のひかゑ

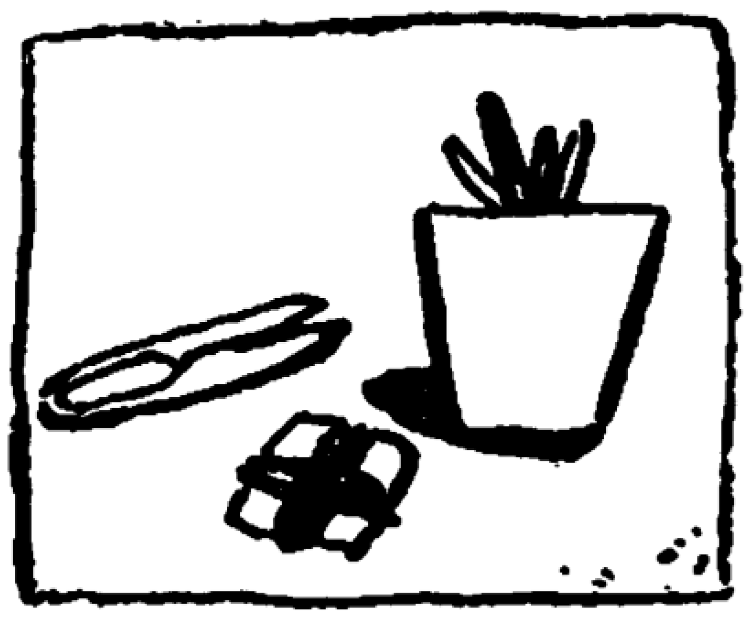

野遊びの御辨當

たまの休み日に、春先きの野遊びや花見に、子供を連れて、又友達同志で辨當の一つも作つて出かけるのも、亦明日の元氣を養ふものです。簡單な子供本意の一品辨當を書いて見ませう。

三 いろ飯

材料は油揚と人參と糸こんにやく。先づ油揚に熱湯をかけて油氣をぬき、縦に二ツに切つて今度は横に細く刻みます。糸こんにやくも熱湯をかけて五分位に切り、人參は一寸程の長さに細くきざみます。三品一緒に鍋に入れてゆでゝから味淋、醬油、砂糖少々とで味をつけます。この品は前の晩に煮てをいて、其の出た汁へ、煮酒少々と醬油とを足して味をつけ、御飯をしかけて火を引く時前の品を入れ、むらしてから丁寧にまぜておきます。

こがね飯

御飯一升煮酒五勺の割合で普通の水加減で御飯を炊きます。玉子三ツを割つてよくかきまはし、味淋小匙一杯、砂糖一杯、鹽少々とで味をつけ、丁寧にまぜフライ鍋か玉子燒鍋へ油をしいて中火へかけ、充分に鍋が燒けたら、玉子を鍋の大小によつて二三度に分けて薄く燒きます。燒きましたら俎にとり、二寸位の長さに細くきざみます。此時もなるべく細く糸のやうにきざみますと、食べて美味しく見た目も綺麗です。御飯を御重箱へ半分詰めたら玉子をしいて又

Digitized by Google Original from UNIVERSITY OF IOWA

御飯をつめ、上側へも玉子を厚くかけて、生姜の細く切つたものをそへておきます。

キャベツのサンドイッチ漬

キャベツを一枚づゝはがして眞ん中の軸をとりすて、一枚々々の間に鹽をバラリとふつて、五枚重ね、その間にシソの實の鹽づけにしたのをはさんで輕くおし、四五日すると頂きます。

小蕪の一夜漬

小かぶは、糠味噌につけますと一種の匂ひがして、いやがる方がありますが、これを、只今申上げるやうな方法で頂きますと大變に結構で御座います。小かぶに葉を七八分位つけて、縦に一分位の厚さに切り、甘鹽にして輕い石をして一晩位すぎますと、甘みがあつて、肴のつけ合せにもなり、おいしく頂けます。

小兒の爲の家庭藥品

グリセリン座藥。便秘の浣腸藥として必要。

小兒散。消化不良並に常習便秘の療治に必要。

ラクトスターゼ。腸疾患に有効

烏犀角末。發熱の解熱劑に必要

亞澱散。濕疹や汗疹を防ぐに有効。

亞鉛華軟膏。腫物に外用するのに便利。

グリセリン石鹼。頭や體を洗ふのに無刺戟性でよい。

電球の經濟な使用法

誰方も御承知でせうが、電球の壽命は六百時間から二千時間ぐらゐしかありませんから、メートルでない家でも、不用の時は必ず消しておかないと早く駄目になります。それから殊にタングステンの線は、白熱時に最も脆いものですから、白熱中にひどく動かすとか急激にスキッチをひねるとかすると、非常にきれ易いものであります。

Digitized by Google
Original from
UNIVERSITY OF IOWA

種を蒔く

藤島けい子

「いよ〳〵明日は、遠く離れ〳〵なる日だ」
ゆきは、胸がしめつけられる様に切なかつた。三百人の同志が、二十日の間を共に闘ひ、共に泣いたストライキの旗を巻いて、一時工場閉鎖のS紡績工場を見捨てゝ明日は、この三百人が、AとMとTとの各工場へしかも五十里を遥かに距たつた町へ、分れ〳〵に転勤させられねばならなかつた。ゆきにとつては、三百人の同志と分れる事も悲しかつたけれど、それよりも違つた淋しさが涙がこみ上げるのは、工場の前の『御好み焼き屋』の五つの娘のやつちやんと、やつちやんの持物である犬ころの白がもう明日から見られなくなる事であつた。ゆきは、工場の交替日が待ち切れなくて仕方がなかつた。外出の札を門番に放り投げるが早いか、やつちやんと白の所へ飛んで行つた。やつちやんはゆきを見ると顔中を口にして歌ひ出した。
……あかちゆきちかちろうろうちあ　　われらのぢゑんとうのちよめ……
ゆきが
『やつちやん。うまくなつたよう』とニコ〳〵すると、又歌つた。
……たてよ——にほんの——ろうろうちや　　ときは——き——ちあれり……——

Digitized by Google　Original from UNIVERSITY OF IOWA

白はゆきの腕に抱きすくめられて、キャン〳〵泣き乍らも尾を振つてゐた。ゆきは、ごつちあになつた頭の中から、どのページをぬき出して考へても、もう體中に涙が溜つてしまつて、一寸瞼を動かしても、首を前にまげてもどつと溢れ出さうなのをやつとこらへた。

× × ×

『今夜だけだ。最後の瞬間迄、同志と共に』と、三百人の同志は、最後の宵を組合事務所に集まつた。ゆきも藤色の毛糸の襟巻に頬を埋めて仲好しの部屋の人と一所に事務所の硝子戸を明けた。明日午前中早く出發するＡ工場組の人は、もうすつかり行李を縛つて、汽車に乗つて行く他所着の姿でやつて來た。小使を溜めて買つた眞赤な帶上げが目立つた。おそい組のＭ工場行の人は寢巻きを着て

『之だけ風呂敷に包むばかりよ』

と落ちついてゐた。みんなを待つ間、めい〳〵にあつちこつちの隅に固く座つてゐた。左向ふの隅に、頭をつき合せてゐる一團は、白い小さい紙切れに、自分の行く工場の所番地を書いて渡し合ひ、いつ迄も手紙のやりとりを誓ひ合つてゐる。どの顔も涙はもう瞼を越して、頬を濡らしてゐるではないか。その隣の十四五人の一組は之は何と興奮の渦だらう。ゆきの耳に飛びこんで來る怒鳴り聲は

『暴力團の奴め』『會社の犬めが……』『たゝきのめしてしまへ』

など、、餘程ストライキ中暴力團とやり合つた連中らしい。

その隣の環に並んだ杉ちやんの組は、會社や寮長のやり方に憤慨して口惜し涙が皆の眼に光つてゐる。

『このまゝ默つて引き下るおいらぢやねえよ。いつかはなあ。てつちやん！』

てつちやんは、こつくりをして杉ちやんを見つめた。

× × ×

Digitized by Google Original from UNIVERSITY OF IOWA

みし〳〵と梯子段が鳴りつゞけて、後から〳〵と同志は二階を埋めた。と、隅つこの方から「パチ〳〵」と四五人の拍手がとんだ。

「早く始めやうや」

眞中の電燈の下に陣取つた一團から一人の髪を引つめにした女が立ち上つて、演壇の方へ泳ぐ様にして同志をわけて進むと、拍手はどつと湧き起つた。ゆきが開會の挨拶をした。

「……私達の進む所、行く所には戰が待つてゐます。長い〳〵戰です。その戰の中で苦しい時には、いつでも今宵を思ひ出しませう。今宵を私共三百人の一番思ひ出深いものにしませう。さあ誰でも何でもいゝから云つて下さい。歌つて下さい。我々Ｓ支部の最後の會合です……」

痛い様なすゝり泣きが、みなの胸をひた〳〵とゆすぶつた。あつちからも、こつちからも。襟巻きに顔が沈んだ。一瞬、おごそかなピリツとした電氣に心臟が止まつた。

× × ×

ふと右隅の壁に立てかけてある支部旗を背景に立ち上つた像があつた。皆は下を向いてすゝり泣をしてゐるので氣がつかないらしい。拍手も起らなかつた。と、おど〳〵した聲がふるへて、言葉もはつきりしない様に流れ始めた。皆はやつと顔をあげて、ふるへる聲を追ふて、顔をねぢむけた。おゝ久枝だ。久枝だ。爭議が始まつて、一番臆病だつた久枝。爭議が半になつて、國から迎へに來た父と一所に裏切つて歸らうとした久枝ではないか。皆は青ざめた。何を久枝は云ひ出すのか？

「……私は同志に合す顔のない久枝です。私は恥かしいのです。けれど同志に私は誓ひます。之からの久枝を見てゐて下さい。私は今夜みんなが別れの悲しみに泣いてゐる時ではないと思ふのです。どうぞ私に云はせて下さい。今夜は皆で喜こんで御互の出發を祝ふ集りでなければなりません。私達は丁度たんぽゝ

Digitized by Google　Original from UNIVERSITY OF IOWA

の實だ。白い羽根の生へた種だ。S支部はたんぽゝのお母さんだつたのです。S支部が私達を育てゝくれました。私達はいつでも飛んで行けるたんぽゝの種です。御母さんの懐から勇ましく飛んで行つて、方々の工場に種を植へつけませう。勞働組合の芽を下しませう。勞働組合の魂を私達の手で押し擴げませう。ねえ皆さん。私の云ふ事は間違つてゐるでせうか。私は同志に誓ひます。臆病だつた久枝も、今は一人の兵士になつたのです。私はA工場へ飛んで行きます。どうぞA工場に種を蒔く久枝の之からの姿を見てゐて下さい。さあ同志よ。もつと元氣になつて、御互の之からの仕事の爲に祝ひませう……』

ども勝に、一言〳〵云つてのけた久枝は、腰をかゞめて座らうとした。所が、その圍りの人達が急に立ち上つたかと思ふと、久枝の體は宙に浮いた。久枝は拍手と歡聲にもまれて、胴上げにされ始めた。

『ワツショイ〳〵〳〵』『萬歳……ッ』

× × ×

S支部最後の會合は、驚く程元氣な御祝ひの會に早變りをした。組合歌を腹のどん底から絞り出した聲で歌つて終つたのは十一時だつた。ゆきは心が躍つた。嬉しくて愉快で仕方がなかつた。

……久枝ですらあの健氣な決心だ。AとMとTとの工場に、それ〳〵飛でゆくたんぽゝの種は何と勇ましく、組合旗をやがて飜へす事だらう……。

ゆきは、『行こう行こう。種を蒔きに……』と思ふと同志と別れるのが少しも悲しくなくなつた。が、やつちやんと白に別れるのはどうしても切なかつた。最後の贈物は人形に勞働歌集を一冊そへてやつちやんに、白には好きなあんぱんだ。……今度逢ふ時には、やつちやんも、この勞働歌がすら〳〵と讀める樣になつてゐてくれ、白はいつまでも尾を振つてゐてくれ……。

ゆきは夜更の工場の門をくゞる時、もうあどけなく寢入つてゐるであらう、やつちやんと白に云つた。

Digitized by Google
Original from UNIVERSITY OF IOWA

勞働宮の建設へ！

日本勞働會館建設寄附金　第十六回報告

領收金額

前月越高	一萬五千七百六十九圓七十七錢也
本月受高	百七十五圓二十錢也
累計	一萬五千九百四十四圓九十七錢也

（氏名詳細日本民衆新聞參照）

◇新學年學生募集◇

一週三晩　一ケ年卒業　**日本勞働學校**

四月五日申込〆切・四月十日開講

▲學費　一ケ月金五十錢
▲資格　各組合支部推薦男女組合員
▲詳細　は各支部教育部で判ります

東京市芝區三田四國町二
日本勞働學校

いよ〳〵週刊になつた
日本民衆新聞
を讀みませう
一部五錢
各組合に支部に購讀者を作れ

本部婦人部より

▽政戰の幕も閉ぢられましたが、次議會には是非『勞働組合法』を提出可決させねばならないと、總同盟本部は全力的に、獲得運動の狼火を擧げ、大運動を起す事になりました。積極的に婦人組合員も支持し、活躍を致しませう。

▽陽も永くなつたし、暖かくなりましたから、この折を捕へて婦人部の教育運動に力を注ぎませう。不斷の建設へ！同志の手をさしのべて下さい。

昭和五年二月廿九日印刷
昭和五年三月一日發行

定價二十錢

第二十八册

編輯兼發行者　松岡駒吉
東京府荏原郡荏原町戸越四八九

印刷者　和田操
東京市芝區南佐久間町一ノ三

印刷所　和田印刷所
東京市芝區南佐久間町一ノ三

發行所　日本勞働總同盟本部
東京市芝區三田四國町二
電話三田〇四三六番
振替東京三一五七番

Digitized by Google　Original from UNIVERSITY OF IOWA